ΔΕΥΤΕΡΑ 16 ΙΟΥΛΙΟΥ 1973

ΙΔΡΥΤΗΣ: ΔΗΜ. ΛΑΜΠΡΑΚΗΣ
ΕΚΔΟΤΗΣ ΔΙΕΥΘΥΝΤΗΣ: ΚΩΣΤΑΣ ΝΙΤΣΟΣ

ΓΡΑΦΕΙΑ: Χρήστου Λαδᾶ 3
ΤΗΛΕΦΩΝΑ: 3230.221-23 & 3237.283-86

ΑΘΗΝΑ, ΕΤΟΣ 29ο, ΑΡ. 8611 ● ΤΙΜΗ ΦΥΛΛΟΥ ΔΡΑΧΜΕΣ 3

ΤΑ ΝΕΑ

16 ΣΕΛΙΔΕΣ

ΕΚΡΗΞΕΙΣ 2.000 ΦΙΑΛΩΝ ΥΓΡΑΕΡΙΟΥ ΣΕ ΜΟΤΟΡΣΙΠ

Ἡ ἐπίσημη θέση τῆς Κυβερνήσεως

«ΘΑ ΠΑΡΑΜΕΙΝΗ» ΚΑΙ ΜΕ ΤΟ ΟΧΙ

Ὑπέρ τοῦ «ΟΧΙ» 82 πρώην βουλευταί τῆς Ε.Κ.

ΘΑ ΕΞΑΓΓΕΛΘΗ ΠΟΛΙΤΙΚΗ ΛΗΘΗΣ;

Δέν ἔχει τήν πρόθεση νά ἀποχωρήση ὁ κ. Γ. Παπαδόπουλος — ὅποια καί ἄν εἶναι ἡ ψῆφος τοῦ ἑλληνικοῦ λαοῦ στό δημοψήφισμα τῆς 29ης Ἰουλίου. Στήν περίπτωση πού ἐπικρατήση τό «Ὄχι» ὁ κ. Γ. Παπαδόπουλος θά ἐξακολουθήση νά κυβερνᾶ «ἐπαναστατικῶ δικαίω» καί «θά ἐπιζητήση νέαν διαρθρωτικήν συγκρότησιν τοῦ πολιτεύματος τῆς Προεδρικῆς Κοινοβουλευτικῆς Δημοκρατίας». Αὐτή εἶναι ἡ ἐπίσημη θέση σχετικά μέ τό νόημα πού δίδει ἡ κυβέρνηση στήν ψῆφο τῆς 29ης Ἰουλίου. (Τίς πληροφορίες γιά τήν ἐπίσημη αὐτή κυβερνητική θέση ἀνέγραψε κατ' ἀποκλειστικότητα χθές «Τό Βῆμα» καί ἐπεβεβαίωσε ὡς ὀρθές χθές τήν νύκτα κυβερνητικός ἐκπρόσωπος).

ΣΥΜΦΩΝΑ ΜΕ ΤΟΝ ΚΥΒΕΡΝΗΤΙΚΟ ΤΥΠΟ

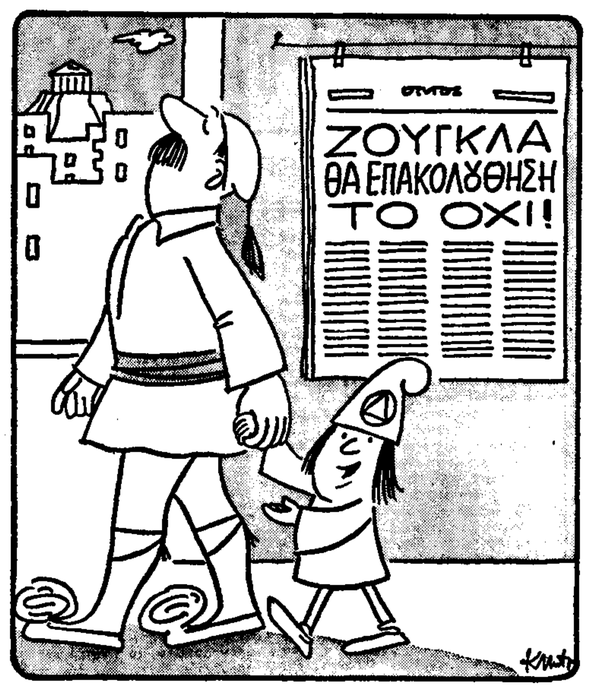

— Θά πάω στή ζούγκλα μέ τόν Ταρζάν τόν παιδικό μου φίλο...

— Κι' αὐτή ὑπέρ τοῦ ΟΧΙ!

(Τοῦ Κώστα Μητρόπουλου).

ΑΠΟΨΗ ΦΙΛΟΚΥΒΕΡΝΗΤΙΚΗΣ ΕΦΗΜΕΡΙΔΟΣ

Θά ἀσκηθῆ δίωξη κατά τοῦ κ. Καραμανλῆ;

Τήν ἄποψη ὅτι ἐνδέχεται νά ἀσκηθῆ δίωξη κατά τοῦ πρώην πρωθυπουργοῦ κ. Κωνσταντίνου Καραμανλῆ διετύπωσε χθές φιλοκυβερνητική ἐφημερίδα, ἀποδίδοντάς την σέ «νομικούς κύκλους». Συγκεκριμένα, κατά τήν ἐφημερίδα: «Νομικοί κύκλοι θεωροῦν μᾶλλον βέβαιον ὅτι τό πρόσφατον ἐπεισόδιον, τῆς ἀποπείρας καταλήψεως τῶν δύο ἑλληνικῶν ἀντιτορπιλλικῶν στό Σάν Ραφαέλ, θά ἀποτελέση περαιτέρω ἀντικείμενον ἐρεύνης τοῦ διενεργοῦντος τήν ἀνάκρισιν διά τό πρό μηνός ἀποτυχόν κίνημα τοῦ Ναυτικοῦ».

Γράφει ἀκόμα ἡ αὐτή φιλοκυβερνητική ἐφημερίδα, ὅτι «οἱ ἴδιοι κυκλοι ἐξέφραζαν, ἐπίσης, τήν ἄποψιν ὅτι τό ἐπεισόδιον τοῦ Σάν Ραφαέλ, εἶναι δυνατόν νά ἀποτελέση ἐνισχυτικήν ἔνδειξιν, διά τήν περίπτωσιν ἀπαγγελίας κατηγορίας ἐναντίον τοῦ κ. Κωνσταντίνου Καραμανλῆ».

Τό δημοσίευμα ἐπισημαίνει, ἐξ ἄλλου, ὅτι τό ὄνομα τοῦ κ. Κ. Καραμανλῆ ἀναφερόταν στήν ἀνακοίνωση τοῦ Ὑπουργείου Ἐθνικῆς Ἀμύνης γιά τό ἐπεισόδιο τοῦ Σάν Ραφαέλ. Καί προσθέτει ὅτι αὐτή ἡ ἀναφορά ἀπό τό Υ.ΕΘ.Α. τοῦ ὀνόματος τοῦ κ. Καραμανλῆ «ἀποτελεῖ σαφεστάτη ἔνδειξη ὅτι ἡ ἀνάκρισις ἔχει ἤδη στραφῆ πρός τήν κατεύθυνσιν τοῦ πρώην πρωθυπουργοῦ, διά νά διαπιστώση τόν βαθμόν τῆς ἐνδεχομένης ἐνοχῆς του εἰς τό ἀποτυχόν κίνημα».

Μέ τήν ἀπάντεια ἀνταρσίας στό Ναυτικό ἀσχολεῖται ἔμμεσα καί ἡ «Ἠχώ τῶν Ἑνόπλων Δυνάμεων» στό χθεσινό φύλλο της: Δημοσιεύει ἐπιστολή τοῦ ὑπονανάρχου ἐ.ἀ. κ. Στ. Μπενᾶ ὁ ὁποῖος ὑποστηρίζει ὅτι ὁ κατηγορούμενος ὡς ἀρχηγός τῆς ἀποπείρας ἀπόπακτος ὑπονάυαρχος κ. Α. Ροτάκης «κατεδικάσθη τό 1943 εἰς ἰσόβιον κάθειρξιν καί στρατιωτικήν καθαίρεσιν δι' ὄρνησιν ὑπηρεσίας ἐν πολέμω». Κατά τήν ἴδια ἐπιστολή ὁ κ. Α. Ροτάκης ἀποκαταστάθηκε στό Ναυτικό, ἀργότερα, λόγω εὐνοίας τῶν ἀνακτόρων καί ἰδιαίτερα τοῦ τότε διαδόχου Παύλου ὁ ὁποῖος καί τελικά τόν πῆρε ὑπασπιστή του.

Ο ΕΥΡΩΠΑΪΚΟΣ ΤΥΠΟΣ ΓΙΑ ΤΟ ΔΗΜΟΨΗΦΙΣΜΑ

Διαπιστώνει ἀπροσδόκητη ἀντίθεση

ΛΟΝΔΙΝΟ, 16.—

Ὁ εὐρωπαϊκός Τύπος δημοσιεύει πληροφορίες καί σχόλια, τόσο γιά τό ἐπικείμενο Δημοψήφισμα, ὅσο καί γύρω ἀπό τήν ἀνακοίνωση τοῦ ὑπουργείου Ἐθνικῆς Ἀμύνης γιά τήν ἀπόπειρα καταλήψεως τῶν δύο ἑλληνικῶν ἀντιτορπιλλικῶν στά Ἰταλικά χερά. Ἐκεῖνο πού ἰδιαίτερα τονίζεται εἶναι ἡ «ἀντίθεση πού συναντᾶ ὁ κ. Γ. Παπαδόπουλος στήν ἐφαρμογή τῶν σχεδίων του».

— Εἶναι δυνατό, γράφει ὁ ἀγγλικός κι' ὅλα τά μικρά σκάφη πού ἦσαν πλευρισμένα στήν Γερμανική Σκάλα, ἄρχισαν νά ἀπομακρύνωνται. Μεταξύ αὐτῶν καί μία «λάντσα» ἕνα μικρό ξύλινο σκάφος πού συνήθως χρησιμοποιεῖται γιά τήν μεταφορά τῶν πληρωμάτων ἀπό τήν ξηρά στά πλοῖα, πού εἶναι ἀγκυροβολημένα «ἀρόδω», δηλαδή ἀνοικτά. Ἡ «λάντσα» αὐτή ἦταν ὁ «Μανωλάκης». Κυβερνήτης της ἕνας ἀνάπηρος ἀπό τό ἕνα πόδι. Ὁ Κωνσταντίνος Βολανάκης, 56 ἐτῶν, ὁ ὁποῖος ἀνεδείχθη σέ ἥρωα, γιατί ἐπέτυχε καί διέσωσε τους δύο ναυτικούς - μέλη τοῦ πληρώματος τοῦ πλοίου, πλησιάζοντας τό κατάμενο πλοῖο. Μᾶς ἀφηγεῖται ὁ ἴδιος:

Ἕνας ἥρωας

«Εἶχα ἀπομακρυνθῆ ἀπό τήν Γερμανική Σκάλα, ὅταν μέσα στόν καταιγισμό τῶν ἐκτοξευομένων φιαλῶν καί στόν τρομακτικό θόρυβο τῶν ἐκ-

Ὁ καπετάνιος τοῦ μότορσιπ, Φώτ. Καλύβας, πού βρῆκε τραγικά θάνατο.

ρήξεων, πῆραν τ' αὐτιά μου κάτι φωνές. Κάποιος ζητοῦσε βοήθεια. Δέν μποροῦσα νά ἀδιαφορήσω. Ἀργότερα ἔμαθα πώς ἦταν ὁ μηχανικός τοῦ πλοίου, ὁ Κυρ - Βλάχος, 35 ἐτῶν. Προσπαθοῦσε νά κρατηθῆ στήν ἐπιφάνεια τῆς θάλασσας καί ἐφώναζε «βοήσεια». Τον πλησίασα μέ κίνδυνο τῆς ζωῆς μου, τόν ἀνέσυρα καί τόν ἔβαλα στήν «λάντσα». Τότε ἦταν πού διέκρινα καί ἕναν ἄλλον, νά σέρνεται στό κατάστρωμα τῆς «Παναγίας». Ἦταν ὁ θερμαστής Νικ. Διαμαντής, 30 ἐτῶν, πού δέν μποροῦσε νά προσφέρη καμμιά βοήθεια στόν ἑαυτό του. Διπλάρωσα τήν πλωτή... πυροβολαρχία καί καθώς τό κατάστρωμα τοῦ πλοίου ἦταν χαμηλό, ἐπειδή ἦταν ἔμφορτο, κατάφερα καί τράβηξα ἀπ' τά πόδια τόν ἄνθρωπο καί τόν ἔβαλα κι' αὐτόν στό σκάφος μου. Σέ λίγο τούς ἐπεβίβαζα στήν ξηρά...

Πράγματι οἱ Βλάχος καί Διαμαντῆς μετοφέρθηκαν μέ ταξί ὁ πρῶτος στό Κρατικό Νοσοκομεῖο Πειραιώς καί ὁ δεύτερος στό Ρυθμιστικό Κέν-

● Συνέχεια στή σελίδα 11

ΤΟ ΑΡΘΡΟ ΤΟΥ «ΒΗΜΑΤΟΣ»

Καμμιά σύγχυση

Στό χθεσινό «ΒΗΜΑ» δημοσιεύθηκε ἄρθρο μέ τίτλο «ΚΑΜΜΙΑ ΣΥΓΧΥΣΗ», τό ὁποῖο ἔχει ὡς ἑξῆς:

Ἐνῶ ἀπό κυβερνητικῆς πλευρᾶς τηρεῖται σιγή γιά τό τί πρόκειται νά ἐπακολουθήση σέ περίπτωση πού ἡ λαϊκή ἐτυμηγορία ἀπέβαινε ὑπέρ τοῦ «ὄχι», πληθύνονται οἱ ἀσκούμενες ἀπό ἄλλες πλευρές ἀπειλές καί οἱ καλλιεργούμενες συγχύσεις γιά τίς συνέπειες τῆς ἀρνητικῆς ψήφου. Προστίθεται ἔτσι, στίς συνθῆκες, στοὺς ὅρους καί στήν τεχνική τῆς διεξαγωγῆς τοῦ δημοψηφίσματος, ἕνας νέος παραγων πού σέ ἔσχατη ἀνάλυση ἐπιδιώκει νά προσδώση ἀβεβαιότητα στό ἀποτέλεσμα τῆς ψηφοφορίας. Οἱ πολῖτες ἔχουν κατατοπισθῆ ὑπεύθυνα ἀπό τήν κυβέρνηση καί τά κείμενα τί θά ἐσήμαινε τό «ναί». Οἱ συνέπειες τοῦ «ὄχι» ἀφήνεται νά ἀναπτύσσωνται ἀπό ἀνεύθυνους παράγοντες, οἱ ὁποῖοι στήν καλύτερη περίπτωση θά μποροῦσε νά λεχθῆ ὅτι γίνονται θύματα τῆς φαντασίας τους καί στή χειρότερη ὅτι δημιουργοῦν συνθῆκες ἐκβιάσεως.

★

Μέχρι πρίν ἀπό λίγο, ἡ ἑρμηνεία τοῦ «ὄχι» ἀκολουθοῦσε μονοσήμαντα τη μέθοδο τῆς ἀπειλῆς. Τυχόν ἀρνητική ἐτυμηγορία θά ἐσήμαινε ὀπισθοδρόμηση, ἐπιβολή ὁλοκληρωτισμοῦ καί «σκληρῆς» δικτατορίας, ἀπό τήν ὁποία ἡ ἔξοδος θά ἦταν ἐπί μακρόν ἀδύνατη. "Ηδη ὁ ὑφυπουργός Περιφερειακός Διοικητής Κρήτης μεταβάλλει τήν ἐπίσημη θέση καί ὑποστηρίζει ὅτι οἱ ψηφίζοντες «ὄχι» ψηφίζουν βασιλεία, οἱ ψηφίζοντες «ναί» ψηφίζουν δημοκρατία.

Ἡ πρώτη ἑρμηνεία εἶναι νομικά αἰθαίρετη, οὐσιαστικά ἀστήρικτη καί πολιτικά ἐπικίνδυνη. Σύμφωνα μέ τίς μέχρι τοῦδε ἐπίσημες ἀνακοινώσεις, τό μέν πολίτευμα εἶναι δεδομένο, ὁ δέ λαός καλεῖται νά ἀπαντήση ἄν δέχεται ἢ ὄχι τίς προτεινόμενες μέ τό ψήφισμα διατάξεις τοῦ ἰσχύοντος Συντάγματος. Ὅπως ἡ ἴδια ἡ συντακτική πράξη ἀναφέρει, ὁ λαός καλεῖται «ὡς φορεύς τῆς συντακτικῆς ἐξουσίας νά ἀποφασίση διά δημοψηφίσματος περί τῆς μορφῆς τοῦ πολιτεύματος καί τῶν ἀναγκαιουσῶν τροποποιήσεων τοῦ Συντάγματος». Ἡ τυχόν ἀρνητική ἀπάντηση τοῦ λαοῦ, ἀσχετα μέ τήν ἑρμηνεία πού κάθε ψηφοφόρος δίδει στήν ψῆφο του, πρέπει ὑποχρεωτικά γιά τήν κυβέρνηση νά σημαίνη ὅτι ἀρνητικά μέν οἱ προτεινόμενες τροποποιήσεις δέν γίνονται ἀποδεκτές, προφανως γιατί δέν θεωροῦνται δημοκρατικές καί φιλελεύθερες ὅσο ἐκεῖνος θά ἤθελε, θετικά δέ ὅτι πρέπει νά τεθῆ ὑπό τήν κρίση του νέο σχέδιο ψηφισματος χωρίς τίς ἀποδοκιμαζόμενες καινοτομίες καί μέ περισσότερη ἐνισχυση τῆς λαϊκῆς κυριαρχίας. Στό ἐνδιάμεσο ὅμως χρονικό διάστημα εἶναι αὐτονόητο ὅτι θά ἰσχύση σ' ὅλες του τίς διατάξεις τό ψηφισθέν Σύνταγμα τοῦ 1968, χωρίς βέβαια τίς συνδεόμενες μέ τήν παλαιά μορφή τοῦ πολιτεύματος εἰδικές διατάξεις. Αὐτή εἶναι ἡ νομική συνέπεια μιᾶς ἀρνητικῆς ψήφου στό δημοψήφισμα. Κάθε ἄλλη ἑρμηνεία θά ἦταν παραποίηση τῆς νομικῆς ἐννοίας τοῦ δημοψηφίσματος.

★

Ἀπό οὐσιαστική ἄποψη τά πράγματα εἶναι ἀκόμη σαφέστερα. Ἡ ἀπόφαση γιά τήν ἐφαρμογή τῶν δημοκρατικῶν διαδικασιῶν διακηρύχθηκε ἐπίσημα, μέ τή διαβεβαίωση ὅτι ἀνηρέθη καί τό τελευταῖο ἐμπόδιο γιά τή δημοκρατική ὁμαλότητα καί ὅτι τώρα ὁ λαός εἶναι ἄφριμος νά ἀναλάβη τά κυριαρχικά του δικαιώματα.

● Συνέχεια στή σελίδα 11

ΤΟ ΚΑΚΟΥΡΓΙΟΔΙΚΕΙΟ ΔΕΝ ΔΕΧΘΗΚΕ ΕΛΑΦΡΥΝΤΙΚΑ

Ἰσόβια στό δολοφόνο τοῦ ἐργολάβου καί 19 χρόνια κάθειρξη στόν συναυτουργό

Σέ ἰσόβια κάθειρξη καταδίκασε τό Κακουργιοδικεῖο Ἀθηνῶν τόν Ἰ. Πετρόπουλο (22 χρονῶν), καί σέ 19 ἐτῶν κάθειρξη τόν Νικ. Σπυρόπουλο (26 χρονῶν), γιά τόν φόνο τοῦ Τηλ. Μιχαηλίδη (35 χρονῶν), ἐργολάβου οἰκοδομῶν. Οὔτε ὅμως ἡ βαρειά ποινή, οὔτε ἡ διαδικασία τοῦ Κακουργιοδικείου, πού κράτησε ὁλόκληρη τήν ἡμέρα τοῦ Σαββάτου μέχρι τίς πρωϊνές ὧρες τῆς Κυριακῆς, ἀποκάλυψαν τούς πραγματικούς λόγους τοῦ φόνου πού ἔγινε ἔξω ἀπό μπάρ στή Δάφνη, τήν πρώτη τοῦ περασμένου Φεβρουαρίου.

Λόγους ἐρωτικῆς ἀντιζηλίας ὑποστήριξαν ἀπό τήν πλευρά τῆς κατηγορίας, λόγους τιμῆς πρόβαλαν οἱ κατηγορουμενοι. Οἱ ἐννιά μαχαιριές πάντως στήν κοιλιά τοῦ θύματος, ἔγιναν ἐξαιρετικά ἐπίκαιρες, καθώς οἱ κατηγορούμενοι ἦταν οἱ πρῶτοι «παλληκαράδες» τῆς σειρᾶς τῶν μαχαιωμάτων πού ἔγιναν τον τελευταῖο καιρό μέσα σέ μπάρ καί κέντρα διασκεδάσεως, γιά ἀσήμαντες αἰτίες.

Οἱ κατηγορούμενοι ὑποστήριξαν μιά ἀπίθανη ἐκδοχή: Ὁ Πετρόπουλος εἶπε ὅτι τό θῦμα ἔκανε ἀνήθικες προτάσεις στή μητέρα του! "Οταν ὅμως ἦρθε στό δικαστήριο ἡ μητέρα τοῦ κατηγορουμένου, Ὄλγα Πετοπούλου, κάθε ἄλλο παρά ἐρωτικά αἰσθήματα ἐνέπνεε, ἀφοῦ καί ἡ ἡλικία της — ξεπερνοῦσε τά 60 χρόνια — καί ἡ ἐμφάνισή της ἀπωθοῦσαν. Ἡ λαϊκή ἔκφραση: «Ὁ ἔρως χρόνια δέν κυττᾶ», πού πρόβαλε ἐπίμονα ἡ ὑπεράσπισή του, ἔμεινε μιά «κορώνα», ὅταν παρουσιάστηκε στό δικαστήριο ἡ σύζυγος τοῦ θύματος Ἀγγελική Μιχαηλίδου. Κομψή, νέα καί ὡραία, δέν ἄφησε περιθώρια γιά σκέψεις ἀντιζηλίας.

Οἱ καταδικασθέντες Ἰωαν. Πετροπουλος (ἰσόβια) καί Νικ. Σπυρόπουλος (19ετής καθειρξη) καί ἡ συζυγος τοῦ θυματος Ἀγγελική Μιχαηλίδη, ἐνώ καταθετει.

Ἄλλη γυναίκα;

Ἀντίθετα, ὁ ἀδελφός τοῦ θύματος Βασίλειος Μιχαηλίδης, ὑποστήριξε τήν ἐκδοχή τῆς ἀντιζηλίας ἀνάμεσα στόν κατηγορούμενο καί τό θῦμα, γιά μιά ἄλλη ὅμως γυναίκα. Εἶπε ὅτι 45 μέρες πρίν ἀπό τόν φόνο, ὁ κατηγορούμενος εἶχε τραυμα-

● Συνέχεια στή σελίδα 11

Στό μεταξύ καί ἐνῶ χθές δημοσιεύθηκε δήλωση 82 πρώην βουλευτῶν τῆς ΕΚ ὑπέρ τοῦ «ὄχι» (ἡ ὁποία προκάλεσε ἀντίδραση ἐγκύρων κύκλων) πληροφορίες προερχόμενες ἀπό καλές πηγές, ἀναφέρουν τά ἑξῆς:

★ Μέ τό ἀναμενόμενο πρίν ἀπό τό δημοψήφισμα διάγγελμά του ὁ κ. Γ. Παπαδόπουλος ἔχει τήν πρόθεση νά ἐξαγγείλη «πολιτική λήθης» (ἀμνηστία).

★ Στήν ἐντεινόμενη προσπάθεια τῆς κυβερνήσεως νά πεισθῆ ὁ λαός νά ψηφίση «ναί» θά ριφθοῦν ἐντός τῶν ἡμερῶν καί οἱ (περισσότεροι τουλάχιστον) πρώην βουλευταί - συνομιληταί τῆς κυβερνήσεως.

Εἰδικά γιά τούς «συνομιλητάς» ὑπάρχει ἡ πληροφορία ὅτι θά ἐμφανισθοῦν στήν τηλεόραση γιά νά ἐξηγήσουν στόν Λαό γιατί πρέπει νά δοθῆ θετική ψῆφος.

Πολιτική λήθης;

Σέ ὅ,τι ἀφορᾶ στό θέμα τῆς ἐνδεχομένης ἐξαγγελίας «πολιτικῆς λήθης» σημειώνονται τά ἑξῆς:

Συγκλίνουσες πληροφορίες ἀπό πολλές πηγές ἐπιβεβαιώνουν ὅτι θά ἐξαγγελθῆ πολιτική λήθης καί ὅτι τό μέτρο τοῦτο θά ἀνακοινωθῆ πρό τῆς διεξαγωγῆς τοῦ Δημοψηφίσματος. Τήν ἐξαγγελία τῶν μέτρων πρόκειται νά κάμη ὁ Πρόεδρος τῆς Δημοκρατίας σέ διάγγελμα πού θά ἀπευθύνη πρός τό ἔθνος λίγες μέρες πρό τῆς 29ης Ἰουλίου. Ἡ ἔκταση καί ἡ μορφή τῶν μέτρων λήθης δέν ἔχει γνωσθῆ. Θεωρεῖται μᾶλλον πιθανόν ὅτι πρόκειται περί γενικῆς ἀμνηστίας, ἡ ὁποία ἐνδέχεται νά καλύψη καί τήν πρόσφατη ὑπόθεση τοῦ πολεμικοῦ ναυτικοῦ.

Τό («νόημα τῆς ψήφου»)

Εἰδικώτερα σέ ὅ,τι ἀφορᾶ στό νόημα πού δίδει ἡ κυβέρνηση στήν ψῆφο τῆς 29ης Ἰουλίου, ἡ ἐπίσημη θέση εἶναι συνοπτικά ἡ ἑξῆς:

ΕΑΝ στό δημοψήφισμα ἐπικρατήση τό «ναί»: «Ὁ ἡγέτης τῆς ἐπαναστάσεως κ. Γ. Παπαδόπουλος θά πραγματοποιήση τήν λαϊκήν ἐντολήν περί τῆς ἐντός τακτῶν προθεσμιῶν θέσεως ἐν ἰσχύϊ ὅλων τῶν ἄρθρων τοῦ Συντάγματος κλπ., προκειμένου νά διενεργηθοῦν τελικῶς βουλευτικαί ἐκλο-

● Συνέχεια στή σελίδα 11

Πανικός χθές στό Πέραμα

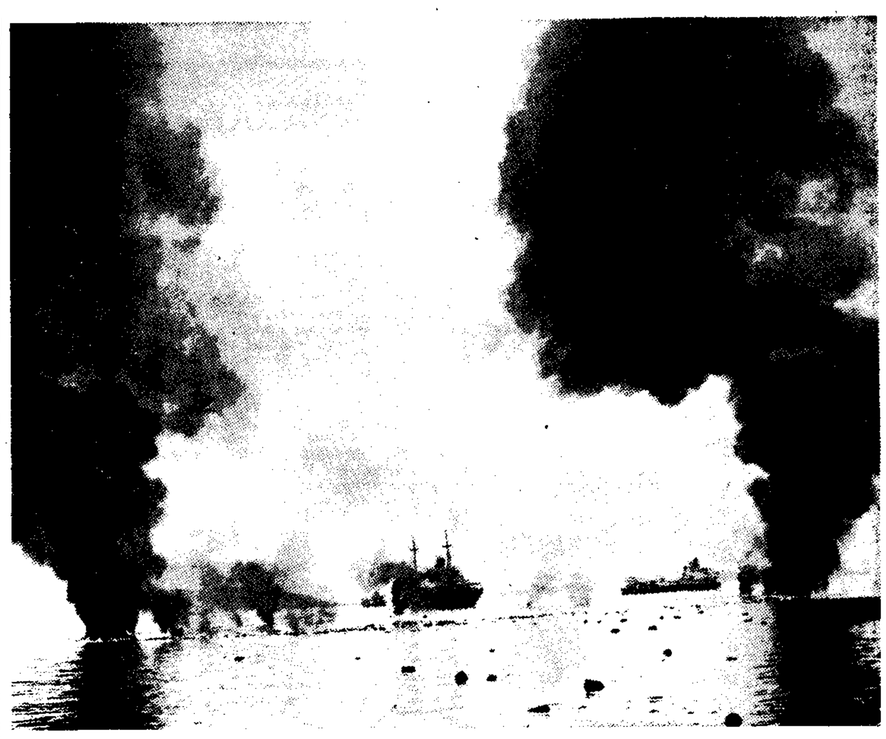

Δέν πρόκειται γιά εἰκόνα ἀπό τούς βομβαρδισμούς στήν Ἰνδοκίνα. Ἡ φωτογραφία ἐλήφθη χθές τό πρωΐ στό Πέραμα καί σέ ἀπόσταση 100 μ. ἀπό τήν προβλήτα τῆς Γερμανικῆς Σκάλας, ὕστερα ἀπό ἐκρήξεις 2.000 φιαλῶν ὑγραερίου στό μότορσιπ «Παναγία», πού τελικά διθίστηκε, μαζί μέ τόν ἄτυχο καπετάνιο του Φ. Καλύβα. Βομβαρδισμό τοῦ 1940 θύμισαν στούς κατοίκους τῆς περιοχῆς οἱ χθεσινές ἐκρήξεις, πού προκάλεσαν μεγάλο πανικό καί δημιούργησαν ἄμεσο κίνδυνο γιά τά γύρω πλοῖα καί τίς λιμενικές ἐγκαταστάσεις.

ΕΝΑΣ ΑΓΝΟΟΥΜΕΝΟΣ, ΔΥΟ ΤΡΑΥΜΑΤΙΕΣ

Κινδύνευσαν πολλά πλοῖα καί ἐγκαταστάσεις

Ἡ περιοχή τοῦ Περάματος... βομβαρδίστηκε χθές ἐπί μιάμιση ὥρα ἀπό 2.000, περίπου, φιάλες γεμάτες ὑγραέριο, οἱ ὁποῖες ἐκτοξεύονταν ἀπό μικρό μότορσιπ, πού ἦταν ἀγκυροβολημένο σέ ἀπόσταση 100 μέτρων ὁπό τήν προβλήτα τῆς Γερμανικῆς Σκάλας Περάματος. Ἀντίστοιχα, 2.000 ἐκρήξεις — μία γιά κάθε φιάλη — συνετάραξαν τήν περιοχή καί προεκάλεσαν τή βύθιση τοῦ πλοίου, ἀναστάτωση καί πανικό, καί ἄμεσο κίνδυνο γιά τά γύρω πλοῖα, τίς διάφορες λιμενικές ἐγκαταστάσεις καί τούς κατοίκους τῆς περιοχῆς, σέ ὁρισμένα σπίτια τῶν ὁποίων ἔπεσαν σάν ὅλμοι οἱ καιόμενες φιάλες. Ὁ ἀπολογισμός, εὐτυχώς, ἦταν μόνο ἕνας ἀγνοούμενος, πού μάλλον εἶναι νεκρός, καί τρεῖς σοβαρά τραυματίες.

Χιλιάδες φιάλες ὑγραερίου τοῦ βυθισθέντος μότορσιπ «Παναγία» γέμισαν τή θάλασσα καί τήν ἀκτή.

"Ολα ἄρχισαν στίς 10.55 χθές τό πρωΐ. Μιά πρώτη ἔκρηξη συγκλόνισε τήν περιοχή. Εἶχε σημειωθῆ στό μότορσιπ «Παναγία» Νηολογίου Πειραιώς 1331 καί χωρητικότητος μόλις 145 κόρων, πού βρισκόταν ἀγκυροβολημένο σέ ἀπόσταση 100 περίπου μέτρων ἀπό τήν ξηρά. Τήν πρώτη ἔκρηξη ἀκολουθησαν ἀμέσως κι' ἄλλες, ἐνῶ ταυτόχρονα ἄρχισαν νά ἐκτοξεύονται ἀπ' τό σκάφος φλόγες, πού μετέδωσαν τήν φωτιά καί στήν θάλασσα. Ἐπακολούθησε πανι-

Τοῦ Γ. ΚΟΜΗ

Ο ΔΟΛΟΦΟΝΟΣ ΔΕΙΧΝΕΙ ΜΕΤΑΜΕΛΕΙΑ

Μέ τό σκεπάρνι στό χέρι γιά τήν ἀναπαράσταση

Μέ καφέδες, πού ζητάει συνεχῶς νά πίνη καί τσιγάρα, πού καπνίζει τό ἕνα πάνω στ' ἄλλο, περνάει τίς ὧρες του στά κρατητήρια τῆς Γενικῆς Ἀσφαλείας ὁ Σπύρος Εὐαγγέλου Κοντογιάννης, ἐτῶν 44, ὁ ὁποῖος σήμερα τό μεσημέρι μέ τό σκεπάρνι στά χέρια θά ἀναπαραστήση πῶς τό ἀπόγευμα τῆς περασμένης Δευτέρας «ἔστασε» τό κεφάλι τῆς ἀρραβωνιαστικιᾶς του Μαρίας Λούκα, ἐτῶν 37, ἐπειδή «ἤθελε νά τοῦ φάη τήν περιουσία», ὅπως ἰσχυρίζεται ὁ ἴδιος. Ὁ κουτσός ἀπό τό ἀριστερό πόδι δολοφόνος ἀφήνει, σχεδόν, ἀθίκτο τό φαγητό του καί παρουσιάζει ἔχνη συντριβῆς. Χθές εἶπε στόν ἀστυνόμο κ. Δρανᾶ, ὅτι δέν τόν ἐνδιαφέρει πλέον ἡ ζωή του.

— Ἔζησα τόσα χρόνια μαζί μέ τήν Μαρία καί τώρα θέλω κι' ἐγώ νά πεθάνω...

Τό Σάββατο τό πρωΐ, λίγο πρίν ἀπό τή λήψη τῆς ἀπολογίας του, ὁ Σπύρος Κοντογιάννης εἶπε στόν ὑποδιοικητή τῆς Γενικῆς Ἀσφαλείας κ. Γιαννημάρα:

— Σάν ἄνθρωπος πού εἶμαι, μετανοῶ γιά ὅ,τι ἔκανα. Κανένας δέν ἔχει τό δικαίωμα νά ἀφαιρῆ τή ζωή ἑνός ἄλλου ὅ,τι κι' ἄν τοῦ κάνη...

Ἀλλά εἶναι ἄγνωστο μέχρι ποίου σημείου φθάνει ἡ μεταμέλεια τοῦ Σπύρου Κοντογιάννη κι' ἄν τόν ἐνδιαφέρη ἢ ὄχι ἡ ζωή του. Οἱ περισσότεροι ἀπό τούς δράστες φεύγουν ἀπό τόν τόπο τοῦ ἐγκλήματος μέ «πρόθεση» νά αὐτοκτονήσουν. Τό ἴδιο ἔγινε καί με τόν Κοντογιάννη, ὁ ὁποῖος τό δράδυ τῆς συλλήψεώς του καί λίγο μετά τήν ὁμολογία του, εἶπε ὅτι ἤπιε ναρκωτικά χάπια καί πῆγε στό δάσος τῆς Ἀνθούσας γιά νά πεθάνη. Δέν τόν κέπιασαν ὅμως τά φάρμακα καί τόν βρῆκε ζωντανό ἡ Ἀστυνομία»... Στήν ἀρχή ἐπέμενε ὅτι δέν εἶχε καμμιά σχέση μέ τό φόνο τῆς ἀρραβωνιαστικιᾶς του καί προσποιοῦσε νά πείση τούς ἀστυνομικούς ὅτι δέν γνώριζε πώς ἦταν νεκρή. Μέ ἄλλα λόγια, ἐπιχείρησε νά παραστήση τόν ἀθῶο καί νά ξεφύγη, πρᾶγμα ὅμως πού δέν κατάφερε, γιατί ἡ προανάκριση εἶχε συγκεντρώσει συντριπτικά στοιχεῖα ἐναντίον του, ἀπό τά ὁποῖα φαινόταν καθαρά ὅτι ἐκεῖνος εἶχε δολοφονήσει τήν Μαρία Λούκα.

Ἡ ἀναπαράσταση

Λίγο μετά τό μεσημέρι σήμερα, ὁ Σπύρος Κοντογιάννης πρόκειται νά ὁδηγηθῆ στό διαμέρισμα τῆς ὁδοῦ Στάθη Γεροδήμου 15α, στούς πρόποδες τοῦ Λυκαβηττοῦ, γιά νά ἀναπαραστήση τόν ἄγριο φόνο, πού διέπραξε τό ἀπόγευμα τῆς περασμένης Δευτέρας, ὅταν ἀφνιδίασε τήν Μαρία Λούκα καί τῆς ἔσπασε τό κεφάλι μέ σκεπάρνι. Στήν ἀναπαράσταση θά παρευρεθοῦν ὁ εἰσαγγελεύς, ὁ διοικητής τῆς Γενικῆς Ἀσφαλείας Ἀθηνῶν κ. Σ. Μιχελῆς καί οἱ ἀξιωματικοί τῆς Ὑπηρεσίας Διώξεως Κοινοῦ Ἐγκλήματος, πού ἔκαναν τίς ἔρευνες καί τίς ἀνακρίσεις γιά τό ἄγριο ἔγκλημα τῆς ὁδοῦ Στάθη Γεροδήμου.

Οἱ ἀξιωματικοί τῆς Γενικῆς Ἀσφαλείας θά ζητήσουν ἀπό τόν Κοντογιάννη νά τούς περιγράψη μέ λεπτομέρειες τόν καυγά πού εἶχε μέ τήν Μαρία Λούκα, τήν ἡμέρα ἐκείνη, καί ἀκόμη νά ἀναπαραστήση ἀκρι-

● Συνέχεια στή σελίδα 11

Οἱ προειδοποιήσεις τοῦ Ἀντιπροέδρου τῆς Κυβερνήσεως κ. Ν. Μακαρέζου γιά τούς κερδοσκόπους, ὅτι θά ὑποστοῦν καταστροφή, καί τά μέτρα γιά τόν πλήρη ἐφοδιασμό τῆς ἀγορᾶς μέ τά βασικά εἴδη διατροφῆς, δημοσιεύονται στή σελίδα 13.